



**s rkuys n**  
Elektrolitik Bakır Sanayii ve Ticaret A.Ş.

## *34. Hesap Yılı*

*SARKUYSAN ELEKTROLİTİK BAKIR SANAYİİ ve TİCARET A.Ş.'nin  
34. Olağan Genel Kurul Toplantısı*

*Tarih: 21 Nisan 2006*

*Saat: 14.00'den itibaren*

*Adres: Hilton Oteli (Balo Salonu)*

*Cumhuriyet Caddesi, Harbiye - İSTANBUL*





# CİHAN BEKTAŞ'I

*Vefatının 3. Yılında Saygıyla Andık*

(15.03.1928-18.09.2002)

## **İÇİNDEKİLER**

	SAYFA
SARKUYSAN KİMLİĞİ .....	3
GÜNDEM .....	4
YÖNETİM KURULUMUZ .....	6
YÖNETİM KURULU BAŞKANI'NIN MESAJI .....	8
ŞİRKETİMİZİN TARİHÇESİ .....	10
GİRİŞ VE SERMAYE YAPISI .....	12
İŞTİRAKLERİMİZ VE BAĞLI ORTAKLIKLARIMIZ .....	16
YATIRIMLARIMIZ .....	22
ÜRETİMİMİZE İLİŞKİN BİLGİLER .....	24
SATIŞLARIMIZ .....	30
YÖNETİM KADROMUZ .....	37
İNSAN KAYNAKLARI .....	39
KURUMSAL YÖNETİM İLKELERİ .....	42
DENETÇİLER RAPORU .....	52
BAĞIMSIZ DENETÇİ RAPORU .....	53
KONSOLİDE BİLANÇO .....	54
KONSOLİDE GELİR TABLOSU .....	56
KONSOLİDE NAKİT AKIM TABLOSU .....	58
MALİ TABLOLARA İLİŞKİN DİPNOTLAR .....	59
KAR DAĞITIM ÖNERİSİ .....	83
MUKAYESELİ KAR DAĞITIM TABLOSU .....	85



# SARKUYSAN KİMLİĞİ

*Firma Adı* : Sarkuysan Elektrolitik Bakır  
Sanayii ve Ticaret A.Ş.  
*Kuruluş Tarihi* : 03.05.1972  
*Kayıtlı Sermaye Tavanı* : 50.000.000,00 YTL  
*Çıkarılmış Sermaye* : 50.000.000,00 YTL  
**Merkez;**  
*Adres* : Sarkuysan İş Merkezi  
Okçumusa Cad. No: 1  
Şişhane, 34420 Beyoğlu - İSTANBUL  
*Telefon* : (0 212) 252 60 00 (20 hat)  
*Fax* : (0 212) 251 23 04  
: (0 212) 293 79 64  
: (0 212) 243 23 09  
*Ticaret Sicil No.* : 114801 / 61641  
*E-mail* : sksales@sarkuysan.com

## **Fabrika;**

*Adres* : Osmangazi Tren İstasyonu  
Karsısı 41401 GEBZE - KOCAELİ  
*Telefon* : (0 262) 653 26 04 (3 Hat)  
: (0 262) 653 27 52 (4 Hat)  
: (0 262) 653 45 07 (4 Hat)  
*Fax* : (0 262) 653 55 12  
: (0 262) 653 27 59  
*Sanayi Sicil No.* : 401380-46  
*E-mail* : production@sarkuysan.com

## **Satış Mağazası;**

*Adres* : Perpa İş Merkezi, B Blok 8. Kat, 5. Cad.  
No: 978-980  
34350 Okmeydanı Şişli-İSTANBUL  
*Telefon* : (0 212) 222 45 96 (2 Hat)  
*Fax* : (0 212) 221 98 77  
*E-mail* : sksper@sarkuysan.com

*Web Sitesi* : [www.sarkuysan.com](http://www.sarkuysan.com)



## **GENEL KURUL TOPLANTI GÜNDEMİ**

- 1- Açılış, Başkanlık Divanı teşekkülü ve toplantı tutanağının Genel Kurul adına imzalanması hususunda Divan'a yetki verilmesi,
- 2- Yönetim Kurulumuz'un 12.12.2005 tarih ve 1103/05.37 sayılı kararı ile, vefat sebebiyle boşalan Yönetim Kurulu üyeliğine T.T.K.'nin 315. maddesi gereği ilk Genel Kurul Toplantısına kadar vazife görmek üzere atanan Sermet TAŞKIN'ın bu atamasının tasvibi ile görev süresinin devamı hususlarının oya sunulması,
- 3- İstifa sebebiyle boşalan Denetim Kurulu Üyeliğine ilk Genel Kurul Toplantısına kadar vazife görmek üzere diğer denetçilerce 17.01.2006 tarihinde atanan Turgay ŞOHOĞLU'nun bu atamasının oya sunulması,
- 4- 2005 dönemine ait Yönetim Kurulu faaliyet raporu ile denetçi raporunun okunması, müzakeresi ve tasvibi,
- 5- Bağımsız Denetim raporunun okunması,
- 6- 2005 dönemi konsolide bilanço ve gelir tablolarının ayrı ayrı okunması, müzakeresi ve tasdiki ile kar dağıtımıyla ilgili teklifin görüşülerek tesbiti,
- 7- Yönetim Kurulu üyelerinin ibrası,
- 8- Denetçilerin ibrası,
- 9- Yönetim Kurulu'nca seçilen Bağımsız Denetim Kuruluşu'nun onaylanması,
- 10- Şirketimizce 2005 yılı içinde yapılan bağışların ortakların bilgisine sunulması,
- 11- Yönetim Kurulumuz'un 26.01.2006 tarih 1107/06.02 sayılı kararı hakkında Sermaye Piyasası Kurulu'nun 10.03.2006 tarih ve 11/250 sayılı izinleri ile Sanayi ve Ticaret Bakanlığı'nun 14.03.2006 tarih ve 1773 sayılı müsaadelerine istinaden Ana Sözleşmemizin "Kayıtlı Sermaye" başlıklı 6. Maddesinin tadili çerçevesinde, Kayıtlı Sermaye tavanımızın 50.000.000,-YTL'den 100.000.000,-YTL'ye çıkarılması ve sermayemizin YTL'ye intibakı nedeni ile A grubu pay sahiplerine mevcut payları esas alınarak oransal olarak herhangi bir süre sınırı olmaksızın dağıtılması koşuluyla, B grubu 4,50 YTL nominal değerli payın A grubu paylara dönüştürülmesi ve böylece A grubu 1 payın 1000,-TL'den 1YKr'ye çıkarılması hususunda karar alınması,
- 12- Yönetim Kurulu üyelerinin ücret ve huzur haklarının tesbiti,
- 13- Görev süreleri sona eren Denetçilerin seçimi,
- 14- Denetçilerin ücretlerinin tesbiti,
- 15- Yönetim Kurulu Üyelerine T.Ticaret Kanunu'nun 334. ve 335. maddelerinde yazılı muamelelerin ifası hususunda mezuniyet verilmesi,
- 16- Dilek ve temenniler, kapanış.

## **B GRUBU PAY SAHİPLERİ TOPLANTI GÜNDEMİ**

- 1- Açılış, Başkanlık Divanı teşekkülü ve toplantı tutanağının B grubu pay sahipleri adına imzalanması hususunda Divan'a yetki verilmesi,
- 2- Ana Sözleşmemizin "Kayıtlı Sermaye" başlıklı 6. Maddesinin tadili çerçevesinde, Kayıtlı Sermaye tavanımızın 50.000.000,-YTL'den 100.000.000,-YTL'ye çıkarılması ve sermayemizin YTL'ye intibakı nedeni ile A grubu pay sahiplerine mevcut payları esas alınarak oransal olarak herhangi bir süre sınırı olmaksızın dağıtılması koşuluyla, B grubu 4,50 YTL nominal değerli payın A grubu paylara dönüştürülmesi ve böylece A grubu 1 payın 1000,-TL'den 1YKr'ye çıkarılması hususunda Genel Kurul'ca alınan kararın onaylanması,
- 3- Dilek ve temenniler, kapanış

## **A GRUBU PAY SAHİPLERİ TOPLANTI GÜNDEMİ**

- 1- Açılış, Başkanlık Divanı teşekkülü ve toplantı tutanağının A grubu pay sahipleri adına imzalanması hususunda Divan'a yetki verilmesi,
- 2- Ana Sözleşmemizin "Kayıtlı Sermaye" başlıklı 6. Maddesinin tadili çerçevesinde, Kayıtlı Sermaye tavanımızın 50.000.000,-YTL'den 100.000.000,-YTL'ye çıkarılması ve sermayemizin YTL'ye intibakı nedeni ile A grubu pay sahiplerine mevcut payları esas alınarak oransal olarak herhangi bir süre sınırı olmaksızın dağıtılması koşuluyla, B grubu 4,50 YTL nominal değerli payın A grubu paylara dönüştürülmesi ve böylece A grubu 1 payın 1000,-TL'den 1YKr'ye çıkarılması hususunda Genel Kurul'ca alınan kararın onaylanması,
- 3- Dilek ve temenniler, kapanış.



# SARKUYSAN ELEKTROLİTİK BAKIR SAN. ve TİC. A.Ş.'NİN ANASÖZLEŞME TADİL TASARISI

## **Eski Metin**

### **KAYITLI SERMAYE**

**MADDE 6-** Şirket 2499 sayılı Sermaye Piyasası Kanunu'nun hükümlerine göre kayıtlı sermaye sistemini kabul etmiş ve Sermaye Piyasası Kurulu'nun 23.03.1983 tarih ve 75 sayılı izni ile bu sisteme geçmiştir.

1- Şirketin kayıtlı sermayesi 50.000.000.000.000,- (ellitriilyon) TL. olup herbiri 1.000,-(bin) TL. nominal değerde 50.000.000.000.(ellimilyar) adet hisseye bölünmüştür.

2- Şirketin çıkarılmış sermayesi 10.000.000.000.000,- (ontrilyon) TL.'dir. Bu sermaye herbiri 1.000,-(bin) TL. nominal değerde 10.000.000.000.(onmilyar) adet hisseye bölünmüştür. Şirket hisselerinin; 500 adedi 7. Tertip A grubu nama yazılı, 3.999.999.500. adedi 7. Tertip B grubu hamiline yazılı, 6.000.000.000. adedi 8. Tertip B grubu hamiline yazılıdır.

3- Çıkarılmış sermayenin;

283.612.500.000,-

(ikiyüzseksenüçmilyaraltıyüzonikimilyonbeşyüzbin)

TL'lik kısmı nakden ödenmiş, bakiye

9.716.387.500.000,-(dokuztrilyonyediüzonaltmilyariç

yüzseksenyedimilyonbeşyüzbin) TL.'nin,

3.984.500.000.000,-

(üçtrilyondokuzyüzseksendörtmilyarbeşyüzmlilyon)

TL.'lik kısmı 1995, 1998 ve 2001 yılı temettülerinden,

5.039.209.029.559,-

(beştrilyonotuzdokuzmilyarikiyüzdokuzmilyonyirmido-

kuzbinbeşyüzellidokuz) TL.'lik kısmı 213 sayılı Vergi

Usul Kanunu'nun mükerrer 298. maddesi gereğince

sabit kıymetlerin yeniden değerlendirilmesi ile oluşan değer

artış fonundan, 443.112.489.608,-

(Dörtüzkırküçmilyaryüzonikimilyondörtüzsensendo-

kuzbinaltıyüzsekiz) TL.'lik kısmı Sabit Kıymetlerimizin

satışından doğan maliyet artış fonundan,

235.007.201.681,(ikiyüzotuzbeşmilyaredimilyonikiyüz

birbinaltıyüzsenbir) TL.'lik kısmı 5422 sayılı Kurumlar

Vergisi Kanunu'nun geçici 28. Maddesine göre Şirkete

ait gayrimenkulün 2002 yılında satışından doğan

gelirden, 14.558.779.152,

(Ondörtmilyarbeşyüzellisekizmilyonyediüzyetmişdokuz-

binyüzelliiki) TL.'lik kısmı emisyon priminden

karşılanarak sermayeye ilave edilmiştir. Sermayeye

ilave edilen kar payları, değer artış fonu, maliyet artış

fonu, gayrimenkul satış kârı ve emisyon primi

karşılığında ihraç edilen hisse senetleri şirket

ortaklarına bedelsiz olarak dağıtılmıştır.

4-Yönetim Kurulu, Sermaye Piyasası Kanunu ve ilgili

mevzuat hükümlerine uygun olarak gerekli gördüğü

zamanlarda grup, tertip ve kupürlerini belirlemek

suretiyle nama veya hamiline yazılı hisse senetlerini

ihraç ederek çıkarılmış sermayeyi arttırmaya ve mevcut

hisse senetlerini birden fazla payı temsil eden kupürler

halinde birleştirmeye veya daha küçük kupürlere

bölmeye, pay sahiplerinin yeni pay alma haklarını

kısmen veya tamamen sınırlandırmaya, yurt içi ve/veya

yurt dışında tahsisli sermaye arttırımına veya itibari

değerinin üzerinde hisse senetleri çıkarmaya yetkilidir.

## **Yeni Metin**

### **KAYITLI SERMAYE**

**MADDE 6-** Şirket 2499 sayılı Sermaye Piyasası Kanunu'nun hükümlerine göre kayıtlı sermaye sistemini kabul etmiş ve Sermaye Piyasası Kurulu'nun 23.03.1983 tarih ve 75 sayılı izni ile bu sisteme geçmiştir.

1- Şirketin kayıtlı sermayesi 100.000.000,00 (yüzmilyon) YTL. olup herbiri 1 (bir) YKR nominal değerde 10.000.000.000 (onmilyar) adet paya bölünmüştür.

2- Şirketin çıkarılmış sermayesi 50.000.000,00 (ellimilyon) YTL.'dir. Bu sermaye her biri 1 (bir) YKR nominal değerde 5.000.000.000 (beşmilyar) adet paya bölünmüştür. Bu payların;

500 adedi A grubu nama yazılı,

4.999.999.500 adedi B grubu hamiline yazılıdır.

A grubu nama yazılı 500 adet payın 450 adetlik kısmı,

4,50 (dörtüeni türklirasıelliyeeni kuruş) YTL nominal

değerde B grubu hamiline yazılı payın Genel Kurul

kararı ile dönüştürülmesi suretiyle oluşturulmuştur.

3- 50.000.000,00 (ellimilyon) YTL. çıkarılmış

sermayenin; 283.612,50

(ikiyüzseksenüçbinaltıyüzonikiyenitürklirasıelliyeenikuruş)

YTL.lik kısmı nakden ve tamamen ödenmiş, bakiye

49.716.387,50

(kırkdokuzmilyonyediüzonaltıbinüçyüzseksenyediyeni

türklirasıelliyeenikuruş) YTL.'nin tamamı iç

kaynaklardan karşılanarak ortaklara bedelsiz pay

olarak verilmiştir.

4- Yönetim Kurulu, Sermaye Piyasası Kanunu ve ilgili mevzuat hükümlerine uygun olarak gerekli gördüğü zamanlarda, yukarıda yazılı kayıtlı sermaye miktarına kadar grup belirlemek suretiyle nama veya hamiline yazılı payları ihraç ederek çıkarılmış sermayeyi arttırmaya, pay sahiplerinin yeni pay alma haklarını kısmen veya tamamen sınırlandırmaya, yurt içi ve/veya yurt dışında tahsisli sermaye arttırımına veya itibari değerinin üzerinde pay çıkarmaya yetkilidir.

5- Hisse senetlerinin nominal değerleri 1.000.- TL. iken 5274 sayılı TTK.'da değişiklik yapılmasına dair kanun kapsamında 1 Yeni Kuruş olarak değiştirilmiştir. Bu değişim sebebiyle, toplam pay sayısı azalmış olup, herbiri 1.000 TL.'lik 10 adet pay karşılığında 1 Yeni Kuruşluk 1 pay verilecektir. Söz konusu değişim ile ilgili olarak ortakların sahip oldukları paylardan doğan hakları saklıdır. Sermayeyi temsil eden paylar kaydileştirme esasları çerçevesinde kayden izlenir. 6-Hisse senetlerinin kaydileştirilmesine ilişkin olarak Merkezi Kayıt Kuruluşu'nun (MKK) kaydi sistem düzenlemelerine uyulur.



# YÖNETİM KURULUMUZ

- 1- İbrahim GÜNGÖR (Başkan)
- 2- Sami SUCU (Başkan Vekili)
- 3- Köksal AHISKA (Üye)
- 4- Maksut URUN (Üye)
- 5- Hayrettin ÇAYCI (Üye)
- 6- A. Hamdi BEKTAŞ (Üye)
- 7- Fikret GÜNAY (Üye)
- 8- Hamit MÜCELLİT (Üye)
- 9- Atıf ŞOHOĞLU (ÜYE) (vefat 28.11.2005)  
Sermet TAŞKIN (Üye) (12.12.2005  
tarihinden itibaren)

## Görev Süresi:

Mart 2005 - Mart 2008

## Yetkileri:

T. Ticaret Kanunu ve Ana Sözleşme  
ile belirlenmiştir.

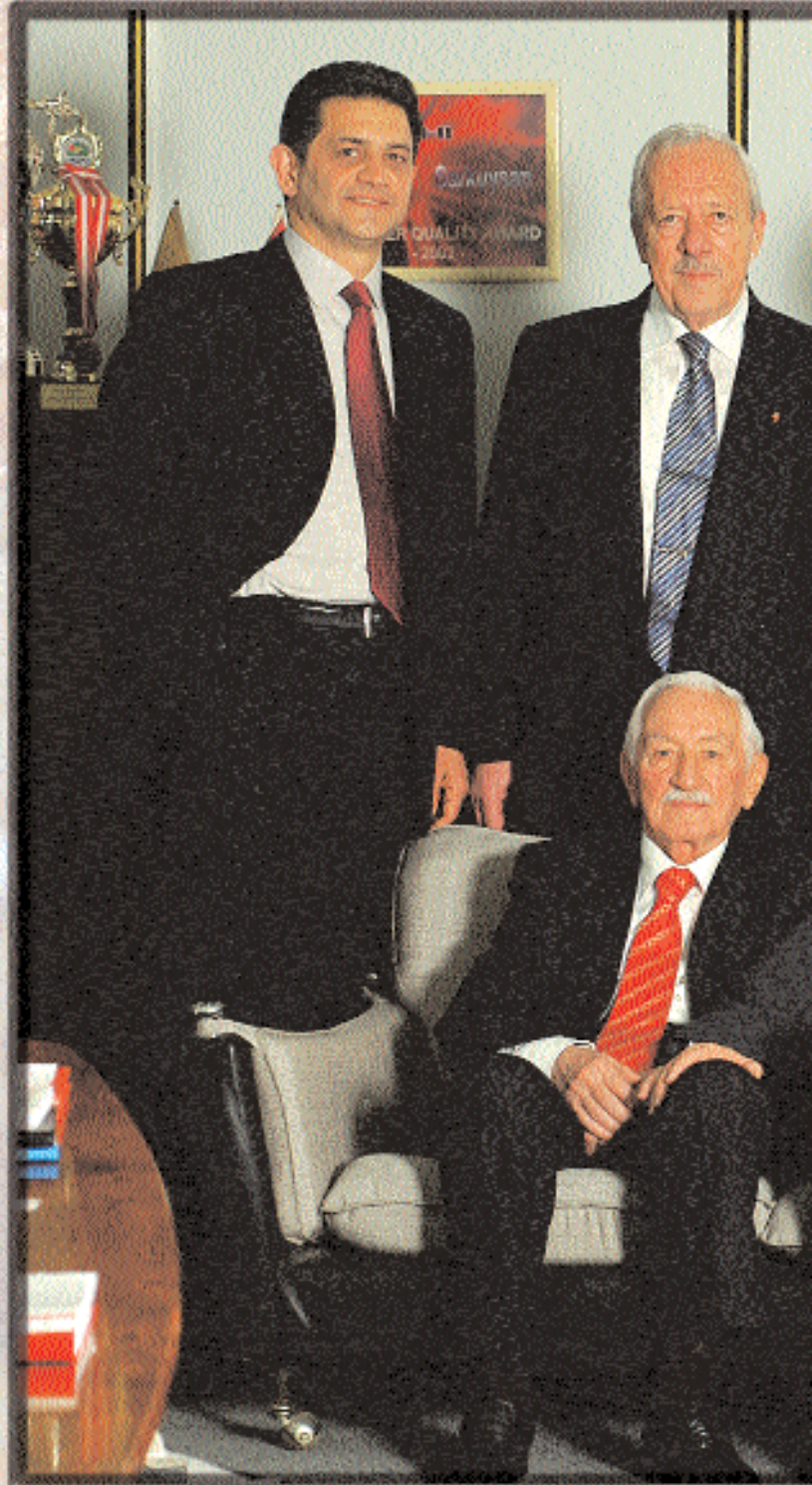









## **Yönetim Kurulu Başkanı'mızın Mesajı**

**Sayın Ortaklarımız,**

*34. Olağan Genel Kurulumuza hoş geldiniz. Hepinizi sevgi ve saygılarımla selamlıyorum.*

*Sizlere öncelikle 2005 yılı faaliyetlerimizin gerçekleştiği ekonomik zemin ile ilgili genel bilgiler sunmak istiyorum.*

*2005'de Dünya Ekonomisi, beklentilerin üzerinde %4'lük büyüme göstermiştir. Ancak hızlı büyüyerek ortalamayı yükselten Çin ve Hindistan gibi ekonomiler dışında büyüme, gelişmiş ülkelerden ABD'de de %3.5, AB ülkelerinde ise ortalama %1.5 seviyelerinde olmuştur. 30 OECD ülkesinin ortalaması ise %2.6'dır. Ülkemizde gerçekleşen büyüme oranı %7.6 olup, bu oran OECD ülkeleri ortalamasının üç misline yakındır. Türkiye, bu ekonomiler arasında en hızlı büyüyen ikinci ülke konumunda bulunmaktadır.*

*2005'de dünya ekonomisinin, ABD'deki rekor cari açığa ve çok hızlı artan petrol fiyatlarına rağmen genel dengelerinde bir bozulma olmamıştır. Bu da ekonomik gelişmelerin artık klasik iktisat teorileri ile analiz edilemediği, globalleşme ile beraber eski gözüklerin değiştirilmesi gerektiğini ortaya koymaktadır.*

*Ülkemizde; 2005 yılında AB ile olan ilişkilerimiz müzakerelerin başlaması ile son safhaya gelmiştir. Gerçekleşen makroekonomik veriler de çoğunlukla olumludur. Enflasyon, borçlanma faiz oranları gerilemiş, bütçe açıkları azalmış, YTL değerini muhafaza etmiştir. Son dönemlerden hazineye büyük yük olarak kalmış tasarrufu teşvik, bankazede alacakları gibi borçların, plan dahilinde tasfiyesi sürecine girilmiştir. Oluşan bu ekonomik yapıya paralel olarak, bankalarca kişilere düşük faizli, uzun vadeli krediler açılmaya başlanmıştır.*



Bunun özellikle gerek istihdamda gerek ekonominin bütünü üzerinde lokomotif sektör durumunda olan inşaat piyasasını hareketlendirdiği görülmektedir. Tarım ve hayvancılık iş kollarında doğrudan ödemeler ve sübvansiyonlarla çiftçilerimize önemli kaynaklar aktarılmıştır. İhracatın 70, ithalatın 100 milyar doları aşığı Türk Ekonomisi, global ekonomik düzene hızla ve başarı ile entegre olmaktadır. Bu husus uluslararası kredilendirme kuruluşlarının arka arkaya yaptıkları derece yükseltme işlemleri ile de teyit edilmektedir. Bir önemli ve değerli gösterge de kişi başına milli gelirin yıllık 5.000.- doları aşmış olmasıdır. Siyasi istikrarın beslediği ekonomik gelişmelerin yarattığı güven olgusu yabancı sermaye girişini hızlandırmıştır. Özelleştirmede de 2005 en verimli yıl olmuş, özelleştirme gelirleri 6 milyar doları geçmiştir. Şüphesiz bu dinamizm içinde ekonominin tartışmaya açık boyutları da bulunmaktadır. En başta yükselme eğilimini devam ettiren cari açık miktarıdır. Siyasi ve ekonomik istikrarla beraber, enflasyonun düşürülmesi önceliğine yönelik ekonomik politikalar sonucu ortaya çıkan YTL'nin değer kazanması, ithalat artışını hızlandırmış, dış ticaret açığını endişe verici boyutlara tırmandırmıştır. Bunun bedelini en çok kâr oranları gittikçe düşen sanayicilerimiz ödemektedir. Ancak 2005 ithalatının yapısı incelendiğinde ithalatın %85'inin sermaye ve ara malından oluşması yakın gelecekte üretimdeki artışla beraber, açığın daralmaya başlayacağı iyimserliğini yaratmaktadır.

Sonuçta ekonomimiz, kamu maliyesi disiplinine bağlı kalarak hızlı, istikrarlı, güven verici ve olumlu bir değişim sürecinde emin adımlarla yol almaktadır. Bundan sonra amaç büyüme ve refahın Türk toplumunun tamamını kucaklamasıdır.

Şüphesiz toplumumuzun siyasetten önemli beklentileri vardır. Bunlar; acilen kayıt dışının ve yolsuzlukların üzerine ısrarla ve kararlılıkla gidilmesi, kuruluşlar arasında haksız rekabete neden olan koşulların önlenmesi, ücretler üzerindeki istihdam vergilerinin azaltılarak, gündemin en acil sorunu olan işsizliğin yatırımlardaki artışla düşürülmesi, bürokrasinin en aza indirilmesi, kamunun ürettiği girdilerin fiyatlarının dünya fiyatlarına eş düzey olması ve siyasi istikrarın sürekliliğinin sağlanmasıdır.

Sayın ortaklarımız, Şirketimiz önceki dönemlerde olduğu gibi 2005 yılında da başarılı neticeler elde etmiş ve ihracatımızda bir önceki yıla göre % 33 oranında bir artış gerçekleştirmiştir. Uluslararası Finansal Raporlama Standartları (UFRS)'na göre hazırlanan konsolide mali tablolarımızdaki net satış gelirimiz 640.957.530.-YTL olup, yine UFRS'ye göre hazırlanan mali tablolarımızdaki vergi öncesi kârımız 13.934.761.-YTL olmuştur.

Mevcut koşullar içinde başarılı olarak gördüğümüz bu sonuçların elde edilmesini sağlayan şirketimizin değerli ve deneyimli kadrosuna huzurlarınızda teşekkür etmek istiyorum. Ayrıca bizlere her zaman güç veren siz ortaklarımıza da şükranlarımı sunuyorum, ailemiz arasından ayrılan tüm üyelerimizin aziz hatıraları önünde saygıyla eğilerek, bu genel kurulumuzun ülkemiz ve şirketimiz için hayırlara vesile olmasını diliyorum.

Saygılarımla,  
İbrahim Güngör  
Yönetim Kurulu Başkanı

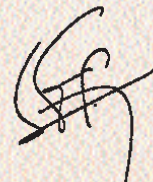



# ŞİRKETİMİZİN TARİHÇESİ





Yıl 1972, İstanbul Kapalıçarşı kuyumcularından bir grup, ülkeye büyük bir tesis kazandırmak amacı ile yaptıkları çalışmalar neticesinde sanayide çok önemli bir ara mamul olan elektrolitik bakır telin üretiminde karar verilir. Bu dev projenin, müteşebbis grubunun yakın arkadaşları ve Kapalıçarşı esnafı tarafından büyük ilgi görmesiyle kısa zamanda 100 kişiye ulaşan kurucular tarafından şirket, 1972 yılında “Sarrafklar-Kuyumcular-Sanatkarlar” kelimelerindeki ilk hecelerin bir araya getirilmesiyle oluşan “Sarkuysan” ismiyle 500.000,- TL sermayeli olarak kurulur.

Artık bundan sonra kısa sürede tesisi kurmak için kollar sıvanmış, bir taraftan fabrika arsasının seçimi, yurt içi ve yurt dışından tedarik edilecek makine ve tesislerin tesbiti, diğer taraftan da Anadolu'nun bir ucundan diğer ucuna kadar dolaşıp Sarkuysan'ın tanıtımı için gayret sarfedilmiştir. Zamanı geldiğinde de halka açılmaya karar verilmiş ve kısa sürede yurdun çeşitli yerlerinden 1612 adet ortağımızın küçük tasarrufları bir araya getirilerek Sarkuysan'ın sermayesi 100.000.000,-TL olmuştur. Ancak bu artırımda taahhüt edilen tutar 4'e bölünmüş ve apeller birer yıl arayla tahsil edilmiştir. 1972 yılında sermayesinin tamamı halka açık olarak kurulan Sarkuysan, 1973 yılında Gebze-Çayırova mevkiinde bugün fabrikamızın bulunduğu arsanın bir bölümü satın alınarak ve 2 yıl gibi kısa bir süre içinde binalarımızın inşaatı tamamlanmış, makinelerimiz satın alınmış, tesislerimiz kurulmuş ve 1975 yılı sonunda da deneme üretimine başlamıştır.

Başlangıçta 10.000 ton/yıl kapasite ile kurulan fabrikamız 1976 yılında üretime başlamış ve ilk yıl elde edilen kardan ortaklarımıza %20 oranında temettü dağıtılmıştır. Ortaklarımız'a üretimimizin ilk yılından itibaren başlayan kâr dağıtımı, ana bir politikamız olarak kesintisiz devam etmektedir.

Sarkuysan, bakır sektöründe üretim faaliyetlerinin yanı sıra fabrikası Bilecik'te olan ve bugün otomotiv sektöründe ve beyaz eşyada önemli makine parçaları üreten Demisaş A.Ş.'ye 1975 yılında iştirak etmiştir. 1979 yılında ise pazarlama faaliyetlerimizi sürdüren Sarda A.Ş. ile Emaye Bobin teli imal eden Bektaş A.Ş. kurulmuştur. Bektaş A.Ş., 2003 yılında bu konuda faaliyette bulunan 4 büyük kuruluşun katılımı ile oluşturulan Bemka A.Ş.'ne iştiraki sağlanmıştır. 1991 yılında makara ve makina imalatı ile teknik hizmetler veren Sarmakina A.Ş. kurulmuştur. Ayrıca dış satımı arttırmak amacı ile Amerika'da SARK-USA, INC ve İtalya'da temsilcilik açarak piyasasını büyütme devam etmiştir.

Sarkuysan, 1981 yılında 2499 sayılı kanun ile kurulan Sermaye Piyasası Kurulu'na aynı yıl içinde üye olmuştur. Aralık 1985 tarihinde kurulan İstanbul Menkul Kıymetler Borsası'na yine aynı tarihte üye olmuştur. Hisse senetlerimiz Ocak 1986 tarihinde ilk defa Çağaloğlu'nda açılan İstanbul Menkul Kıymetler Borsası'nda işlem görmeye başlamıştır.



# GİRİŞ VE SERMAYE YAPISI

## YILLAR İTİBARI İLE SERMAYE ARTIRIMLARI

Yıllar	İç Kaynaklar %	Rüçhan hakkı %	Temettüden verilen %	Toplam Artış %	Artırılan Sermaye YTL	Toplam Sermaye YTL
1972	(Kuruluş Sermayesi)		-	-	0,50	0,50
1972	(Halka arz)		-	-	99,50	100,00
1976	-	50	-	50	50,00	150,00
1982	-	300	-	300	450,00	600,00
1983	200	50	-	250	1.500,00	2.100,00
1984	-	25	-	25	525,00	2.625,00
1987	30	30	-	60	1.575,00	4.200,00
1988	40	40	-	80	3.360,00	7.560,00
1991	200	200	-	400	30.240,00	37.800,00
1993	50	50	-	100	37.800,00	75.600,00
1994	75	75	-	150	113.400,00	189.000,00
1995	100	100	-	200	378.000,00	567.000,00
1996	50	-	50	100	567.000,00	1.134.000,00
1999	102,7	-	150	252,7	2.866.000,00	4.000.000,00
2002	100	-	50	150	6.000.000,00	10.000.000,00
2004	400	-	-	400	40.000.000,00	50.000.000,00



Raporumuz 01.01.2005-31.12.2005 dönemini kapsamaktadır. Bu dönem içinde ortaklarımız ile 22.04.2005 tarihinde 33. Olağan Genel Kurulumuz yapılmış, toplantıda alınan karar doğrultusunda 27.05.2005 tarihinde % 10 oranında brüt temettü dağıtılmasına başlanmıştır. Dağıtılan temettü miktarının bir kısmı Kurumlar Vergisi istisnası içinde olup % 10 Gelir Vergisi Stopajına tabi olduğundan ortaklarımıza net olarak % 9,53 oranında temettü verilmiştir.

Sermayemizin % 100'ü halka açık olduğundan en son yapılan Genel Kurul toplantısındaki değerlere göre ortağımız Mehmet Kilimci ve Şükrü Kilimci'nin birlikte şirketimiz sermayesindeki hisseleri, verdikleri beyana göre % 12,72 oranındadır. Yönetim Kurulu Üyelerimizin sermayemizdeki payları ise Sermet TAŞKIN % 2,64, İbrahim GÜNGÖR % 2, A. Hamdi BEKTAŞ % 1,88, Hayrettin ÇAYCI % 1,25'dir. Diğer Yönetim Kurulu Üyelerimizin sermayemizdeki payları bu oranların altındadır.

Yine bu dönem içinde Yönetim Kurulu Üyemiz Emin Atif ŞOHOĞLU 28.11.2005 tarihinde vefat etmiştir. Boşalan üyeliğe ise Yönetim Kurulumuzun 12.12.2005 tarihli kararı ile Sermet TAŞKIN atanmıştır.

Sermaye Piyasası Kurulu, yayınladığı 06.10.2004 tarih ve 41/1279 sayılı kararı ile 21.03.2005 tarihi itibarıyla hisse senetleri borsada işlem gören şirketlerin hisse senetlerinin tamamının, Seri IV No:28 sayılı tebliğlerinin geçici 2. maddesi uyarınca topluca kaydileştirilmesine karar vermiştir. Ancak daha sonra bu tarih 28.11.2005 olarak değiştirilmiştir. Bu çerçevede şirketimiz de kaydileştirme işlemlerini düzenleyen ve bu sistem için kurulan Merkezi Kayıt Kuruluşu (MKK)'na üye olmuştur.

Şu anda ortak tarafından aracı kuruma teslim edilmeyen hisse senetleri MKK nezdinde "bilinmeyen ortak hesabında" tutulmaktadır. Bu hesapta oluşturulan payların kaydileştirilmesi ancak ortaklar tarafından aracı kurumlara hisse senetlerinin fiziki olarak teslimatı ile mümkün olacaktır.

Ortaklarımızın elinde bulunan hisse senetleri dolaşımda değil ise yani çok eskiden beri bu senetleri kendisi muhafaza ediyor ise bu senetlerin mevzuat gereği dolaşıma girmesi başka bir ifade ile satılabilir hale gelmesi gerekmektedir.

Şirketimiz bu maksat ile ilgili prosedür gereği İstiklal Caddesi Beyoğlu İş Merkezi K: 4 adresinde faaliyet gösteren Öncü Menkul Kıymetler'i yetkili kılmıştır. Ortaklarımızın 31.12.2007 tarihine kadar sahibi oldukları hisse senetlerini bu aracı kuruma götürerek teslim etmeleri zorunludur.

02.01.2005 tarihinde hisse senetlerimizin İMKB'deki kapanış fiyatı 1,97 YTL iken yıl içindeki genel endekse paralel olarak hareket etmiş ve yıl sonunda 2,60 YTL'ye ulaşmıştır. 2006 yılının ilk aylarında ise senetlerimizin değeri oldukça yüksek seviyelere ulaşmıştır.



Rıspitpaşa Mah. Tunçay Arjun Cad. Emisyon 34457 İSTANBUL, Tel: 212-2882100 Fax: 212-2882000 Web: http://www.imkb.gov.tr

## HİSSE SENETLERİ PİYASASI - ULUSAL PAZAR

HİSSE SENETİ KODU	HİSSE SENEDİNİN ADI	ÖNCÜ KAPANIŞ FİYATI	EN DÜŞÜK FİYAT	EN YÜKSEK FİYAT	KAPANIŞ FİYATI	AĞIRLI ORTA FİYAT	TOPLAM İŞLEM HACMI	TOPLAM İŞLEM ADEDI	İŞLEM BÖLGE SAYISI
BARKYE	BARKUYSAN	2,60	2,50	2,60	2,60	2,60	733.000,30	278.751,00	340

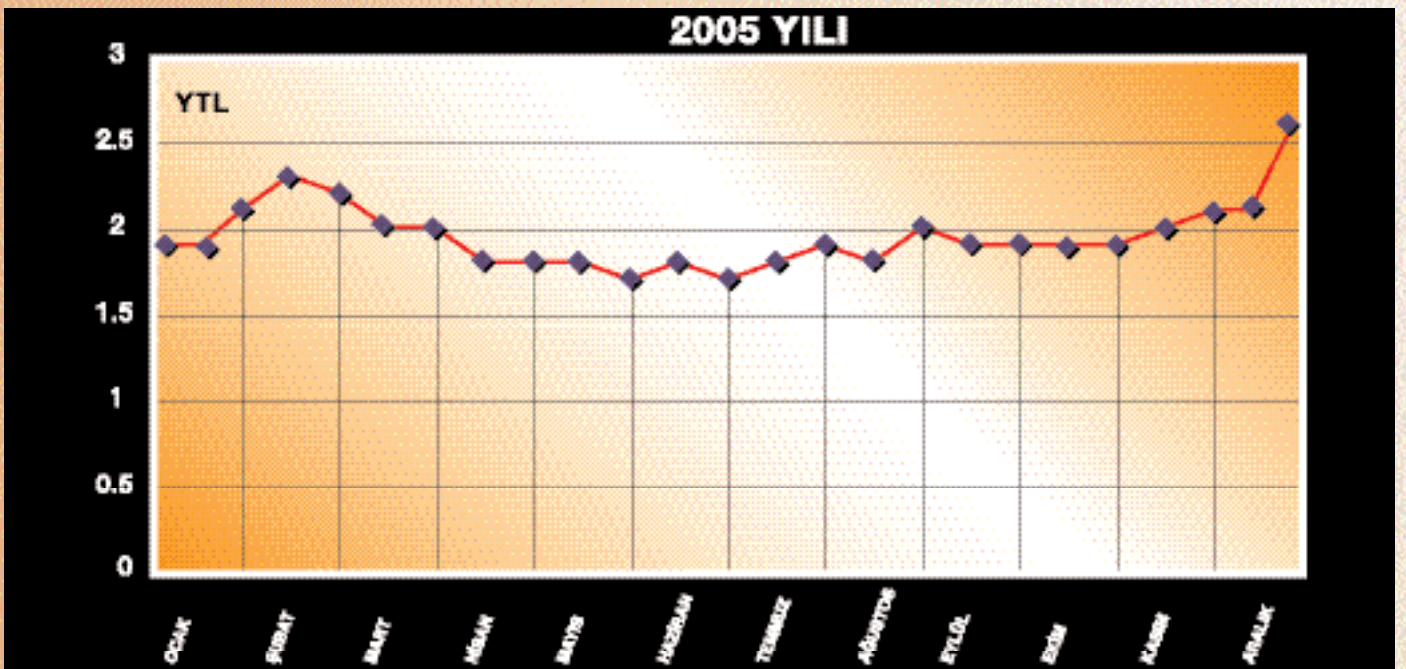
**HİSSE SENETLERİMİZİN BORSADAKİ FİYAT HAREKETLERİ**



## 4 YILLIK FAALİYETLERİMİZİN NETİCELERİ (YTL)

	2002	2003	2004	2005
<i>Kayıtlı Sermaye</i>	10.000.000,00	50.000.000,00	50.000.000,00	50.000.000,00
<i>Çıkarılmış Sermaye</i>	10.000.000,00	10.000.000,00	50.000.000,00	50.000.000,00
<i>Bedelli Senet Toplamı</i>	4.268.112,50	4.268.112,50	4.268.112,50	4.268.112,50
<i>Bedelsiz Senet Toplamı</i>	5.731.887,50	5.731.887,50	45.731.887,50	45.731.887,50
<i>Sermaye Artırımı (%)</i>	150	-	400	-
<i>Nakit İlavesi %'si</i>	50	-	-	-
<i>Bedelsiz Senet %'si</i>	100	-	400	-
<i>Hisse Senedi Fiyatı (Yıl sonu İtibariyle)</i>	5,30	6,85	1,97	2,60
<i>Yıl İçinde Sabit Kıymet İlavesi</i>	8.015.972,00	9.514.382,00	3.221.778,00	17.760.796,00
<i>Dağıtılan Toplam Temettü Tutarı (brüt)</i>	4.000.000,00	4.500.000,00	2.000.000,00	5.000.000,00
<i>Dağıtılan Toplam Temettü Tutarı (net)</i>	4.000.000,00	4.500.000,00	2.000.000,00	4.765.000,00
<i>Temettü Nisbeti (%)</i>	<i>Brüt</i>	100	45	20
	<i>Net</i>	100	45	20
				9,53
<i>Üretim Miktarı (ton)</i>	96.597	105.946	129.860	123.775
<i>Satış Miktarı (ton)</i>	96.598	106.620	124.494	122.945
<i>İhracat Tutarı (CIF \$ 000.)</i>	97.324	127.690	216.228	282.527
<i>Personel Mevcudu (Kişi)</i>	529	543	580	592



SARK-USA

BEMKA

İŞTİRAKLERİMİZ

VE BAĞLI

ORTAKLIKLARIMIZ

DEMİSAŞ

SAR MAKİNA

SARDA

BEKTAŞ

SARKUYSAN



## DEMİSAŞ DÖKÜM EMAYE MAMULLERİ SANAYİ A.Ş.

1974 yılında kurulan Demisaş A.Ş.'nin fabrikası Bilecik'te bulunmaktadır. Aynı sahada iki ayrı döküm tesisinde, kupol ocağı ve endüksiyon ocaklarında ergitme ve 5 adet Disamatic otomatik kalıplama hattında üretim yapılmaktadır. Beyaz eşya endüstrisi için; hermetik pistonlu kompresör parçaları, scroll kompresör parçaları, çamaşır makinesi rulman yuvaları, otomotiv endüstrisi için; (sfero ve gri pik döküm) fren diskleri, havalı fren diskleri, fren kampanaları, volanlar, egzost manifoldları, kasnaklar, fren silindirleri, çeşitli braketler ve parçaları, fren emniyet parçaları üretmektedir. Yıllık üretimi 73.000 tondur. Üretimnin % 72 civarında bir bölümü başta Batı Avrupa ülkeleri olmak üzere, muhtelif ülkelere ihraç edilmektedir.

### Merkez

Adres : Sarkuysan İş Merkezi Okçumusa Cad.  
No:1 Kat: A1, 1,2 Şişhane Beyoğlu / İstanbul  
Tel : (0 212) 251 59 15 (pbx) (3 hat)  
Fax : (0 212) 251 60 74  
Tic. Sic. No. : 127850 / 75094  
Web Sitesi : www.demisas.com.tr.  
E-mail : info@demisas.com.tr

### Fabrika

Adres : Vezirhan Beldesi Bilecik  
P.K. 11130  
Tel : (0 228) 233 10 14  
Fax : (0 228) 233 12 46  
E-mail : info@demisas.com.tr

### DEMİSAŞ DÖKÜM EMAYE MAMÜLLERİ SAN. A.Ş.'NİN YILLAR İTİBARI İLE SERMAYE ARTIRIMLARI VE ŞİRKETİMİZİN İŞTİRAK PAYI

Yıllar	Sermaye Artırımı YTL					Sarkuysan İştiraki YTL		
	%	Bedelli	Bedelsiz	Toplam	Kümülatif Toplam	Sermaye Artırımı Miktarı	Kümülatif Toplam	İştirak Oranı %
1974	Kuruluş	0,80	-	0,80	0,80	-	-	-
1975	-	14,20	-	14,20	15,00	-	-	-
1977	100	15,00	-	15,00	30,00	10,00	10,00	33,33
1979	50	15,00	-	15,00	45,00	5,00	15,00	33,33
1980	100	45,00	-	45,00	90,00	32,99	47,99	53,33
1984	300	135,00	135,00	270,00	360,00	144,00	191,99	53,33
1987	60	108,00	108,00	216,00	576,00	115,20	307,19	53,33
1988	150	576,00	288,00	864,00	1.440,00	460,79	767,98	53,33
1991	2150-	27.360,00	3.600,00	30.960,00	32.400,00	16.511,61	17.279,59	53,33
1993	76	16.200,00	8.150,00	24.350,00	56.750,00	12.986,58	30.266,17	53,33
1994	76	43.250,00	-	43.250,00	100.000,00	23.065,90	53.332,07	53,33
1996	200	-	200.000,00	200.000,00	300.000,00	106.664,16	159.996,23	53,33
1997	100	100.000,00	200.000,00	300.000,00	600.000,00	106.664,16	266.660,39	44,44
1998	233.3	350.000,00	1.050.000,00	1.400.000,00	2.000.000,00	622.206,70	888.867,09	44,44
2004	1.300	-	26.000.000,00	26.000.000,00	28.000.000,00	11.555.272,23	12.444.139,32	44,44





## **SARDA DAĞITIM ve TİCARET A.Ş.**

Şirketimizin mamullerini tanıtma ve pazarlama faaliyetlerinin bir bölümünü realize etmektedir. Her yıl elde ettiği başarılı neticeleri ile gelişen Sarkuysan'a olumlu katkı sağlamaktadır.

**Adres** : Sarkuysan İş Merkezi Okçumusa Cad.  
No:1 Kat: A-2 Şişhane Beyoğlu / İstanbul  
**Tel** : (0 212) 249 06 60 (Pbx)  
**Fax** : (0 212) 251 25 24  
**Tic. Sic. No.** : 162336 / 109775  
**E-mail** : sarda@sarkuysan.com

Yıllar	%	Sermaye Artırımı YTL				Sarkuysan İştiraki YTL		
		Bedelli	Bedelsiz	Toplam	Kümülatif Toplam	Sermaye Artırımı Miktarı	Kümülatif Toplam	İştirak Oranı %
1979	Kuruluş	0,50	-	0,50	0,50	0,46	0,46	92
1980	-	149,50	-	149,50	150,00	149,50	149,96	99,97
1989	400	600,00	-	600,00	750,00	599,84	749,80	99,97
1994	-	14.250,00	-	14.250,00	15.000,00	14.246,20	14.996,00	99,97
1996	300	43.000,00	2.000,00	45.000,00	60.000,00	44.988,00	59.984,00	99,97
1997	Apel	70.000,00	-	70.000,00	130.000,00	69.981,34	129.965,34	99,97
1998	Apel	70.000,00	-	70.000,00	200.000,00	69.981,34	199.946,68	99,97
1999	150	300.000,00	-	300.000,00	500.000,00	299.920,01	499.866,69	99,97
2002	260	1.300.000,00	-	1.300.000,00	1.800.000,00	1.299.653,39	1.799.520,08	99,97
2004	11,11	-	200.000,00	200.000,00	2.000.000,00	199.946,68	1.999.466,76	99,97
2005	-	1.000.000,00	-	1.000.000,00	3.000.000,00	999.733,28	2.999.200,14	99,97



## **SARMAKİNA SAN. ve TİC. A.Ş.**

Sarmakina, tel ve kablo sanayii için çelik makara, standart ve özel makine üretimini başarıyla sürdürmektedir. Dünyanın önde gelen tel ve kablo üreticilerine makara ve makinelerini ihraç etmiştir. Ayrıca Sarkuysan ve diğer müşterilerine, proje ve imalat dahil, anahtar teslimi, taahhüt işleri yapmaktadır.

### **Merkez**

**Adres** : Sarkuysan İş Merkezi Okçumusa Cad.  
No:1 Kat: 4 Şişhane Beyoğlu / İstanbul  
**Tel** : (0 212) 252 60 00 (20 Hat)  
**Fax** : (0 212) 251 23 04  
**Tic. Sic. No.** : 275439 / 223021

### **Fabrika**

**Adres** : Aşıroğlu Deresi Mevkii  
2. Bölge İstasyon Mah. Gebze / Kocaeli  
**Tel** : (0 262) 653 42 74  
**Fax** : (0 262) 653 36 63  
**Web Sitesi** : [www.sarmakina.com.tr](http://www.sarmakina.com.tr)  
**E-mail** : [sarmakina@sarmakina.com.tr](mailto:sarmakina@sarmakina.com.tr)

## **SARMAKİNA SAN. VE TİC. A.Ş.'NİN YILLAR İTİBARI İLE SERMAYE ARTIRIMLARI VE ŞİRKETİMİZİN İŞTİRAK PAYI**

Sermaye Artırımı YTL						Sarkuysan İştiraki YTL		
Yıllar	%	Bedelli	Bedelsiz	Toplam	Kümülatif Toplam	Sermaye Artırımı Miktarı	Kümülatif Toplam	İştirak Oranı %
1991	Kuruluş	1.000,00	-	1.000,00	1.000,00	990,00	990,00	99
1991	200	2.000,00	-	2.000,00	3.000,00	1.980,00	2.970,00	99
1995	200	4.200,00	1.800,00	6.000,00	9.000,00	5.940,00	8.910,00	99
1996	233	9.000,00	12.000,00	21.000,00	30.000,00	20.790,00	29.700,00	99
1999-2000	566	170.000,00	-	170.000,00	200.000,00	168.300,00	198.000,00	99
2002	150	-	300.000,00	300.000,00	500.000,00	297.000,00	495.000,00	99
2004	300	1.150.000,00	350.000,00	1.500.000,00	2.000.000,00	1.485.000,00	1.980.000,00	99

## **İŞTİRAKLERİMİZDEN SARMAKİNA'NIN ÜRETİMİ**





## **BEKTAŞ BAKIR EMAYE KABLO SAN. ve TİC. A.Ş.**

2003 yılında üretim faaliyetini durduran Bektaş A.Ş. 2002 yılında Emsan A.Ş., Kavi A.Ş. ve Botel A.Ş. ile bir araya gelerek 20.000.000.-YTL sermaye ile Bemka Emaye Bobin Teli ve Kablo Sanayi Ticaret A.Ş.'ni kurmuşlardır. Türkiye'nin en büyük Emaye Tel Tesisine sahip Bemka A.Ş. çok kısa bir zaman içinde faaliyete geçerek gerek yurt içi gerekse yurt dışı piyasalarda kalite üstünlüğü ve etkin pazar politikası ile mamullerine talep potansiyelini devamlı yükseltmiştir. Bektaş A.Ş.'nin, Bemka A.Ş.'ye olan iştirak hissesi % 17 oranındadır.

Adres : Sarkuysan İş Merkezi Okçumusa Cad.  
No: 1 Kat: A/1 Şişhane, Beyoğlu/İstanbul  
Tel : (0212) 252 98 73  
Fax : (0212) 245 30 11  
Tic. Sic. No. : 160724 / 108157  
E-mail : bektasemaye@hotmail.com

## **BEKTAŞ BAKIR EMAYE KABLO SAN. VE TİC. A.Ş.'NİN YILLAR İTİBARI İLE SERMAYE ARTIRIMLARI VE ŞİRKETİMİZİN İŞTİRAK PAYI**

Yıllar	%	Sermaye Artırımı (YTL.)				Sarkuysan İştiraki (YTL.)			
		Bedelli	Bedelsiz	Toplam	Kümülatif Toplam	Sermaye Artırımı Miktarı	Devir	Kümülatif Toplam	İştirak Oranı %
1979	Kuruluş	10,00	-	10,00	10,00	1,00	-	1,00	10,-
1980	100	10,00	-	10,00	20,00	1,00	-	2,00	10,-
1983	450	40,00	50,00	90,00	110,00	9,00	-	11,00	10,-
1984	150	165,00	-	165,00	275,00	24,75	-	35,75	13,46
1987	100	275,00	-	275,00	550,00	118,59	163,67	318,01	57,82
1988	-	-	-	-	-	-	4,36	322,37	58,61
1989	100	550,00	-	550,00	1.100,00	322,38	-	644,75	58,61
1990	150	1.650,00	-	1.650,00	2.750,00	967,13	446,12	2.058,00	74,83
1992	200	5.500,00	-	5.500,00	8.250,00	4.116,00	1.375,00	7.549,00	91,50
1995	200	8.250,00	8.250,00	16.500,00	24.750,00	15.098,00	-	22.647,00	91,50
1995	304	75.250,00	-	75.250,00	100.000,00	68.856,03	5,47	91.508,50	91,50
1996	100	100.000,00	-	100.000,00	200.000,00	91.508,51	-	183.017,01	91,50
2002	150	300.000,00	-	300.000,00	500.000,00	274.525,52	-	457.542,52	91,50
2003	750	-	3.750.000,00	3.750.000,00	4.250.000,00	3.431.568,94	-	3.889.111,46	91,50

## **SARK- USA, INC**

Şirketimizin ürünlerini Amerika'da direkt olarak pazarlama amacıyla kurulmuştur. Sermayesi 100.000 \$'dır.

Adres : Park 80 West, Plaza II Suite 410 Saddle Brook, NJ 07663 USA  
Tel : 001 201 368 20 20  
Fax : 001 201 368 20 21  
E-mail : marketing@sark.usa.com  
Tic. Sic. No : EIN.27-0013886



## ŞUBEMİZ

### SARKUYSAN A.Ş. EGE SERBEST BÖLGE ŞUBESİ

Şubemizin tesislerinde 1996 yılından itibaren elektrolitik bakır tel üretimi yapılmakta ve mamüllerimiz çeşitli ülkelere pazarlanmaktadır.

Adres : Ege Serbest Bölgesi Nilüfer Sok. No: 19 Gaziemir / İZMİR  
Tel : (0 232) 251 57 51 - (0 232) 252 20 16  
Fax : (0 232) 251 72 78  
Tic. Sic. No. : 80511 / K-6766  
E-Mail : sksege@sarkuysan.com

## TEMSİLCİLİĞİMİZ

### SARKUYSAN S.P.A.

Şirketimiz mamüllerinin İtalya başta olmak üzere Avrupa ülkelerinde direkt pazarlamasını yapmak amacıyla kurulmuştur.

Adres : Via Caracciolo 30 20155 Milano-ITALIA  
Tel : (0039) 0234592237  
Fax : (0039) 0234592189  
Tic. Sic. No. : 97292990153  
E-Mail : italia@sarkuysan.com

## YILLAR İTİBARI İLE İŞTİRAKLERİMİZ (YTL)

	2002	2003	2004	2005
<b>Demisaş Döküm Emaye</b>				
<b>Mamülleri Sanayi A.Ş.</b>				
Ödenmiş Sermayesi	2.000.000,00	2.000.000,00	28.000.000,00	28.000.000,00
İştirak Payımız	888.867,09	888.867,09	12.444.139,32	12.444.139,32
İştirak Kazancımız (net)	-	-	-	1.244.413,93
<b>Bektaş Bakır Emaye</b>				
<b>Kablo Sanayi ve Tic. A.Ş.</b>				
Ödenmiş Sermayesi	500.000,00	4.250.000,00	4.250.000,00	4.250.000,00
İştirak Payımız	457.542,52	3.889.111,46	3.889.111,46	3.889.111,46
İştirak Kazancımız (net)	-	-	116.673,34	388.911,17
<b>Sarda Dağıtım ve Tic. A.Ş.</b>				
Ödenmiş Sermayesi	1.800.000,00	1.800.000,00	2.000.000,00	3.000.000,00
İştirak Payımız	1.799.520,08	1.799.520,08	1.999.466,76	2.999.200,14
İştirak Kazancımız (net)	325.563,17	519.611,42	457.087,91	324.913,35
<b>Sarmakina San. ve Tic. A.Ş.</b>				
Ödenmiş Sermayesi	500.000,00	500.000,00	2.000.000,00	2.000.000,00
İştirak Payımız	495.000,00	495.000,00	1.980.000,00	1.980.000,00
İştirak Kazancımız (net)	217.800,00	234.161,67	(*) 1.460.250,00	99.000,00
<b>SARK - USA INC.</b>				
Ödenmiş Sermayesi	162.616,17	162.616,17	162.616,17	162.616,17
İştirak Payımız	162.616,17	162.616,17	162.616,17	162.616,17
İştirak Kazancımız	2002'de Kuruldu	-	-	-

(\*) Gayrimenkul satış kazancından şirketimize verilen bedelsiz hisse senedi tutarı 1.138.500,00 YTL, konsolidasyon nedeni ile iştirak kazancımıza dahil edilmiştir.



# YATIRIMLARIMIZ

## *YIL İÇİNDE SABİT KIYMET İLAVELERİ*

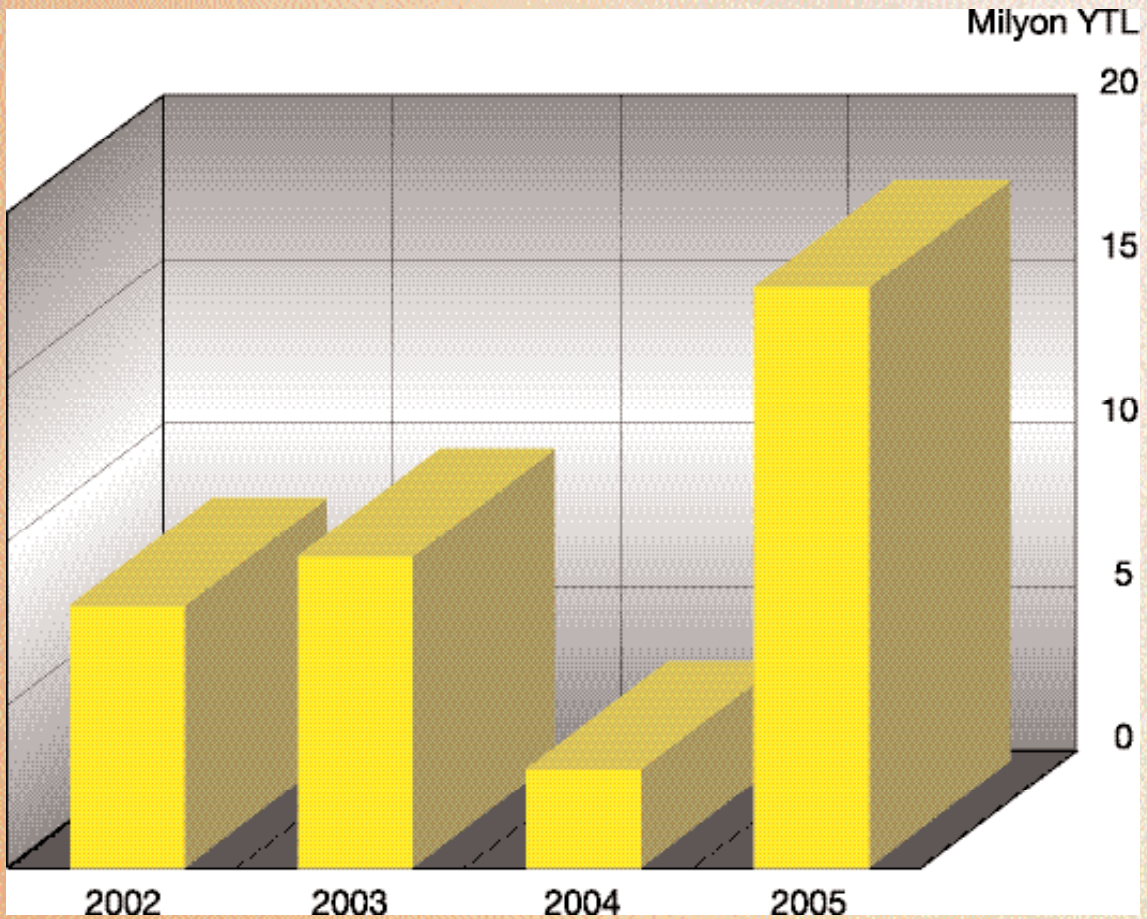



Şirketimiz, yıllardır kesintisiz olarak sürdürdüğü yatırım faaliyetlerine 2005'te de devam etmiştir. Yatırım faaliyetlerimiz, sektörümüzdeki yoğun rekabet ortamı da dikkate alınarak özellikle katma değeri yüksek, ileri teknoloji çok telli ve bükülü bakır tel ürünlerimizin gelişimine dönük olmuştur. Bu faaliyetler sırasında devreye alınan tesis ve makina parkının en son teknolojiye haiz olmasına özen gösterilmiş bu anlamda tedarikçi firmalar ile yakın bir işbirliği sağlanmıştır. Ayrıca bilgi teknolojilerinin üretim süreçlerimizin optimizasyonuna yönelik uygulaması için daha önce başlatılmış olan yatırım faaliyetlerine devam edilmiştir.

Diğer taraftan, yine sürekli olarak geliştirdiğimiz ve modernize ettiğimiz Anot Dökümhanesi atık gaz toplama ve arıtma

sistemlerimize bu yıl da önemli ilaveler yapılmıştır. Bu sahada gerek çevreye karşı duyduğumuz hassasiyet, gerekse çevre ile ilgili yasal şartlar anlamında önemli bir gelişim sağlanmıştır. Uluslararası rekabette özel önem verilen Ar-Ge faaliyetlerimiz üniversite ve TUBİTAK-TİDEB işbirliğiyle sürdürülerek ürün kalitemizi geliştirmeye, verimliliği artırarak maliyetimizi düşürmeye yönelik olarak sürdürülmüş ve bu kapsamda mevcut proseslerimize çeşitli ilave yatırımlarla destek sağlanmıştır.

Yatırım faaliyetlerini Başbakanlık Hazine Müsteşarlığı tarafından düzenlenen teşvik belgeleri kapsamında gerçekleştiren Şirketimiz, yatırımlarının bir kısmını 2004 yılında aldığı aşağıda dökümü yazılı 10.000.000.-YTL değerindeki Yatırım Teşvik Belgesi kapsamında devam ettirmiştir.

<b>Mevcut Yatırım Teşvik Belgemiz</b>			
<b>Belge No</b>	<b>Belge Alınma Tarihi</b>	<b>Belge Bitiş Tarihi</b>	<b>Konusu</b>
76536	10.08.2004	30.07.2007	Tel Çekme Tevsi

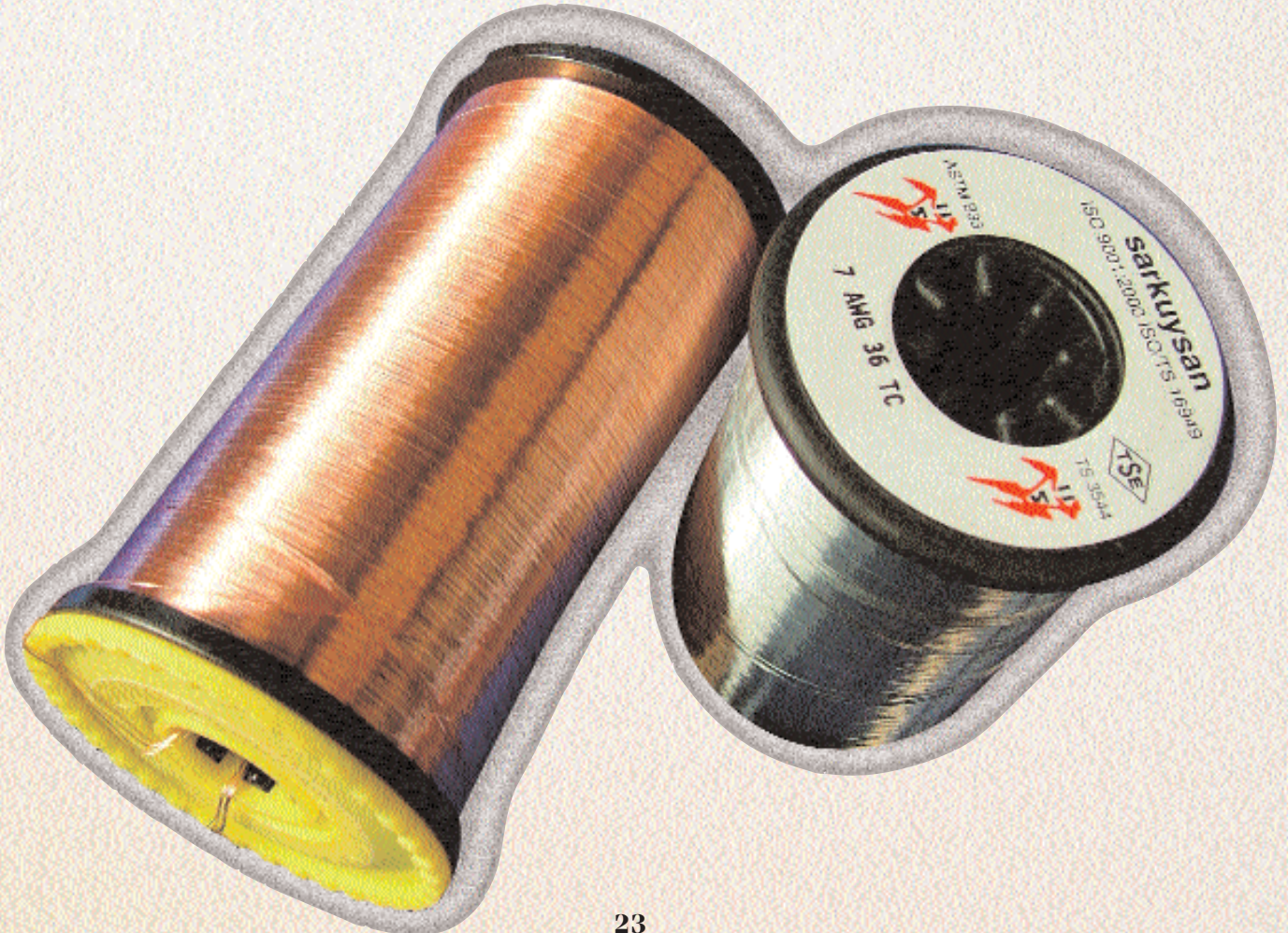



ÜRETİMİMİZ

İLİŞKİN BİLGİLER

### ÜRETİMİMİZ

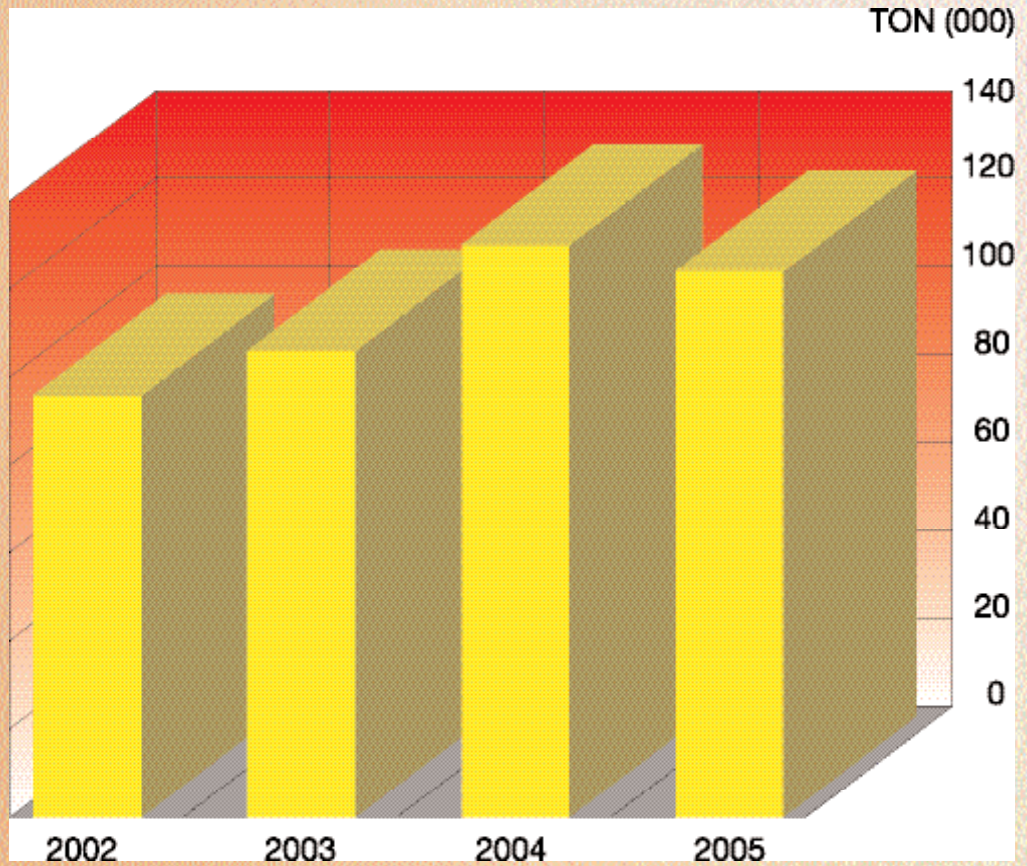



## **SARKUYSAN ENTEGRE ÜRETİM TESİSLERİ**

Sarkuysan tesislerinde ana girdi maddesi blister bakır ve belli miktarda hurda bakırdır. Tesislerimizde kullanılan blister bakırın belli bir kısmı ülkemizde blister bakır üreten tek tesis olan Samsun'daki Eti Bakır A.Ş.'nden temin edilmekte, bir kısmı ise çeşitli yurt dışı kaynaklardan sağlanmaktadır.

Satın alınan hammaddeler, aşağıda ayrı ayrı özet olarak açıklanan entegre tesislerimizde pirometalürjik ve elektro kimyasal rafinasyon, sürekli döküm, sıcak ve soğuk haddeleme, çekme, kaplama ve tavlama gibi bir çok işlemden geçirilerek dünya standartlarına uygun çıplak tel, kalay veya nikel kaplı tel, profil, boru ve lama ürünlerine dönüştürülerek dünyanın dört bir tarafında telekomünikasyon, elektrik ve elektronik sanayilerinin hizmetine sunulmaktadır.

### **Sarkuysan Rafinasyon Tesisleri**

#### **\* Anod Döküm Ünitesi (Pirometalürjik Rafinasyon)**

Üretim sürecinin ilk aşaması, blister bakırdan anod bakır üretilmesidir. Blister bakır ve belli bir miktar hurda bakır rafinasyon fırınlarında pirometalürjik rafinasyona tabi tutularak rafine edilir ve PLC kontrollü otomatik döküm çarkında döner kalıplara dökülerek uygun saflıkta anod bakır elde edilir.

#### **\* Elektroliz Ünitesi (ElektroKimyasal Rafinasyon)**

Anod Dökümhanesi'nden gelen anod bakır Elektroliz Tesisi'nde elektroliz küvlerine yerleştirilir ve elektrokimyasal rafinasyon yöntemi ile çözündürülerek, katod başlangıç plakaları üzerinde toplanması sonucunda uygun saflıkta high grade katod bakıra dönüştürülür. Elektrokimyasal işlem sırasında küv dibine çöken ve altın, gümüş, platin, paladyum gibi kıymetli metaller içeren anod çamuru ayrıca değerlendirilmektedir.

### **Sarkuysan Sürekli Döküm Tesisleri**

Sarkuysan Sürekli Döküm Tesisleri'nde üç ayrı üretim tekniği yer almakta ve bu bakımdan dünyada üç ayrı üretim tekniğini bir arada bünyesinde bulunduran tek şirket olma özelliğine sahip bulunmaktadır.

#### **\* Southwire Sürekli Döküm Ünitesi**

Elektroliz Tesisi'nde üretilen elektrolitik bakır katodlar atmosfer kontrollü bir şaft fırınında eritilerek, yine atmosfer kontrollü yolluk ve sıcak tutma fırınından geçirilip otomatik çalışan bir döküm makinasına aktarılmaktadır. Döküm makinasında otomatik döküm sistemi (AMPS) kontrollü altında bir döküm tekerleğinin kanalı içerisine akıtılan sıvı bakırın döküm bara halinde ve istenilen iç yapıda katılaşması sağlanmaktadır. Döküm bara daha sonra senkronize çalışan bara hazırlama, sıcak haddeleme ve dekapaj bölümlerinden geçerek 8.00 mm (11.0 - 16.0 mm) çaplı tavlı filmaşın olarak kangal halinde sarılmaktadır.

#### **\* Contirod Sürekli Döküm Ünitesi**

Atmosfer kontrollü bir şaft fırınında eritilen elektrolitik bakır katodlar, yolluk ve sıcak tutma fırınından geçerek döküm makinasına ulaşmaktadır. Döküm makinasında sıvı bakır yan tarafları kapalı iki döküm bandı arasına akıtılmakta ve otomatik kontrollü soğutma yapılarak istenilen iç yapıda, dikdörtgen kesitli döküm bara elde edilmektedir. Döküm bara daha sonra senkronize çalışan bara hazırlama, sıcak haddeleme ve dekapaj bölümlerinden geçirilerek tavlı filmaşın olarak kangal halinde sarılmaktadır.



#### **\* Outokumpu Sürekli Döküm Ünitesi**

Elektrolitik bakır katodlar, koruyucu gaz atmosferi altında endüksiyon fırınında eritilerek, yukarı doğru "up-cast" sürekli döküm metodu ile, oksijensiz 8.00 mm filmaşın veya 20.00 mm çubuk halinde dökülmekte ve 2,5-3,0 ton ağırlığında kangal olarak sarılmaktadır. Sarkuysan'da iki ayrı Outokumpu Sürekli Döküm Ünitesi mevcut olup bu ünitelerde gümüş alaşımli bakır gibi bazı bakır alaşımlarının da üretimi yapılmaktadır.

#### **\* Kütük Döküm Ünitesi**

Elektrolitik bakır katodların endüksiyon fırınında eritilerek sürekli döküm makinasında çeşitli çaplarda yuvarlak kütük olarak döküldüğü ve istenilen boylarda otomatik olarak kesildiği bu tesiste üretilen kütükler ekstrüzyon işlemine tabi tutulmak üzere Boru, Lama ve Profil Tesisi'ne gönderilmektedir.

#### **Sarkuysan Tel Üretim Tesisleri**

##### **\* Tel Çekme Üniteleri**

Southwire, Contirod ve Outokumpu sürekli döküm tesislerinde üretilen filmaşın, kalın (8.00-1.00 mm), orta (1.00-0.40 mm), ince ve süper ince (0.40-0.05 mm) tel çekme makinalarında istenen çaplarda çekilir ve müşteri taleplerine göre çıplak, kalay ve nikel kaplı, sert veya tavlı tel olarak sevk edilir.

##### **\* Kalay / Nikel Kaplama Üniteleri**

Çapları 0.80-3.00 mm arasında değişen teller, kalay kaplanmak üzere, çapları 0.80-2.00 mm arasında olan teller nikel kaplanmak üzere kaplama banyolarında elektro kimyasal kaplama yöntemi ile istenilen kalınlıkta kalay veya nikel ile kaplanır. Kaplanan teller daha sonra tel çekme makinalarında tavlı ve sert olarak istenilen çapta 0.05 mm'ye kadar çekilirler.

#### **\* Çok Telli / Bükümlü Tel Üniteleri**

Aynı anda 24 adet tele kadar çok sayıda tellerin birlikte çekim işleminin yapılabildiği çok telli tel çekme makinalarında tavlı olarak dinamik sarımlı (0.05-0.50 mm), statik sarımlı (0.10-0.40 mm) çıplak, kalay veya nikel kaplı teller üretilmekte ve bu teller bükümlü tel makinalarında bükülerek istenen hatve ölçüsünde, demet kesiti 0.055 mm<sup>2</sup>'den 300 mm<sup>2</sup>'ye kadar bükümlü tel yapılmaktadır. Ayrıca max 6 mm<sup>2</sup> kesite kadar 7 ve 19 telli konsantrik örgülü tel üretilmektedir.

#### **\* Traşlama ve Ön Çekme Ünitesi**

Kalın çaplı çubuk ve filmaşınlar traşlama ve / veya ön çekme makinalarında çekilerek ara çaplarda yuvarlak tel haline getirilmektedir.

#### **\* Yassı Tel / Profil Çekme Ünitesi**

Ön çekme makinalarından geçirilen kalın çaplı elektrolitik bakır ve / veya gümüş alaşımli çubuk ve teller, profil ve yassı tel makinalarında çekilerek istenen profil ve yassı tel ölçülerine getirilirler. Bu ürünler, müşteri taleplerine bağlı olarak istendiğinde koruyucu gaz atmosferli parlak tav tesislerinde tavllanır. Yassı tel ürünlerinin kalınlığı 1-10 mm, genişliği 3-20 mm arasında değişir. Max. yassı tel kesiti 120 mm<sup>2</sup> olup genişliği max. 25 mm'ye kadar olan özel kesitli profil üretilmektedir.

#### **Sarkuysan Boru, Lama ve Profil Tesisi**

Boru, Lama ve Profil Tesisi'nde; Kütük Döküm Tesisi'nde üretilen kütükler uygun proses sıcaklığına kadar ısıtılıp, ekstrüzyon presinde basılarak önce taslak boru, taslak lama veya taslak profil haline getirilmekte ve daha sonra bu taslaklar çekim makinalarında çekilerek istenilen ölçülere getirilmektedir. Düz boy veya kangal halinde çekilen boru, lama ve profiller müşteri taleplerine göre kalibre edilmekte ve koruyucu gaz altında çalışan parlak tav fırınında tavlınmaktadır.



### **Sarkuysan Savurma Döküm Tesisi**

*Pota ocakları, santrifuj döküm makinaları, maçahane ve talaşlı işleme makinalarından oluşan Savurma Döküm Tesisi'nde yuvarlak kesitli bronz ve pirinç döküm yapılmakta, döküm parçaların dış yüzeyleri tornalanarak piyasaya verilmektedir.*

### **Kalite Güvence**

*Sarkuysan'ın geleneksel kalite politikası çevreye saygılı olmak, müşterilerin ihtiyaç ve beklentilerini karşılayacak kaliteli ürünler üretmek ve bu ürünler ile ilgili teknik hizmet vermektir. Bu esaslar doğrultusunda gerek fabrikaya giren her türlü hammadde, yardımcı madde ve işletme malzemesi ve gerekse üretim zincirinin her safhasında ortaya çıkan yarı ürün, ürün ve çıktı maddeler sistematik olarak kalite kontrolden geçirilmekte ve uygulanmakta olan ISO 9001-2000 ile ISO/TS 16949 kalite sistemleri kapsamında değerlendirilmektedir. Her türlü fiziksel, kimyasal metalografik ve mekanik inceleme ve testlerin yapılması için gerekli olan en gelişmiş cihaz ve donanımları Kalite Güvence Ünitesinde mevcut bulunmaktadır.*

